

EVALUAREA ACTIVITĂȚII ASISTENȚEI MEDICALE PRIMARE ÎN IMSP ” CENTRUL DE SĂNĂTATE SOROCA” a. 2021

Organigrama CS Soroca

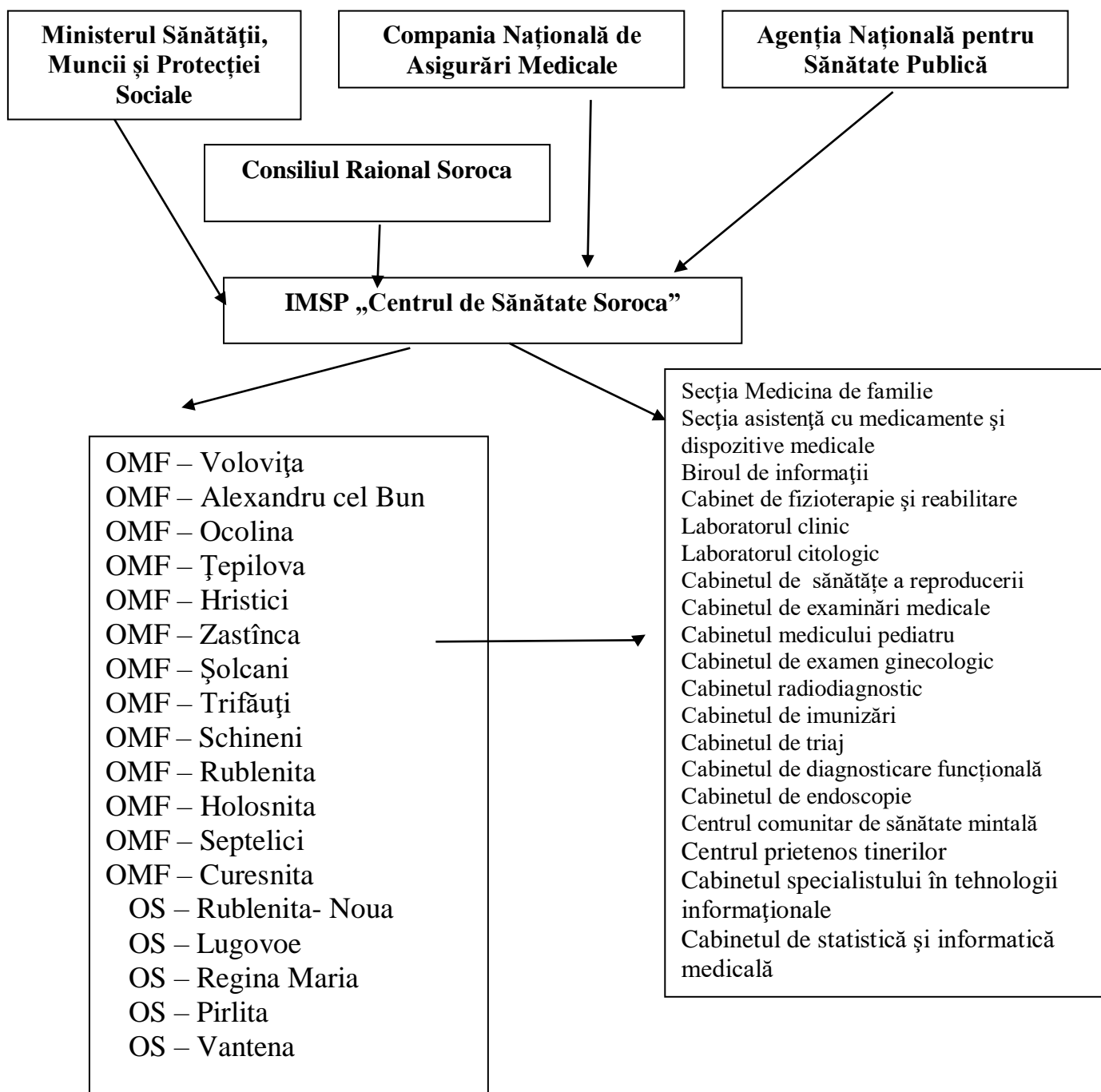

Scopul

ÎN ASISTENȚA MEDICALĂ PRIMARĂ:

Scopul principal constă în ameliorarea sănătății populației prin dezvoltarea și fortificarea continuă a medicinei de familie, cu accentuarea prioritară pe măsurile de prevenire a maladiilor populației

- Asigurarea accesibilității populației la servicii calitative de asistență medicală primară și cost eficiente.
- Dezvoltarea serviciilor de Asistență Medicală Primară pe principiul medicinei de familie ca direcție prioritară a sistemului sănătății.
- Menținerea și ameliorarea continuă a stării de sănătate a populației prin: dezvoltarea și fortificarea continuă a medicinei de familie
- orientarea spre satisfacerea necesităților de sănătate de bază ale comunității
- susținerea și realizarea intervențiilor de prevenire, promovare a sănătății
- tratarea și supravegherea stării sănătății individului și familiei acestuia.
- Eficientizarea serviciilor medicale primare prestate prin selectarea priorităților bazate pe promovarea sănătății, menite să contribuie la profilaxia maladiilor, depistarea și tratamentul precoce a maladiilor cu impact major asupra sănătății publice.
- Fortificarea în continuare a asistenței medicale primare.
- Perfectarea tehnologiilor de tratament în condiții de ambulator.
- Conlucrarea cu serviciul sanitar – veterinar, sanitaro – epidemiologic, APL (nivelul I și II) privind profilaxia și combaterea infecțiilor.
- Sporirea accesibilității gravidelor, parturientelor, lăuzelor și copiilor la servicii medicale de calitate.
- Ameliorarea sănătății femeilor de vârstă fertilă prin prestarea serviciilor medicale calitative, accesibile, acceptabile și convenabile în domeniul sănătății reproducerii.
- Reducerea mortalității materne și perinatale. Micșorarea mortalității copiilor de vârstă fragedă, în special a mortalității extraspitalicești.
- Ameliorarea statutului nutrițional al copiilor și femeilor gravide.
- Îmbunătățirea calității și eficienței tratamentului de reabilitare a copiilor cu dizabilități și micșorarea invalidității copiilor
- Îmbunătățirea accesului adolescenților și tinerilor la servicii medicale de sănătate prin dezvoltarea serviciilor de sănătate prietenoase tinerilor inclusiv formarea unui comportament și atitudini responsabile de propria sănătate în rândurile adolescenților și tinerilor.
- Prevenirea violenței domestice și abuzului sexual și combaterea traficului de copii și a scoaterii ilegale a copiilor din țară.

Obiectivele:

- Intensificarea activităților de formare și perfecționare profesională a cadrelor medicale.
- Utilizarea eficientă a veniturilor obținute de către IMSP în rezultatul prestării serviciilor medicale populației, cu perfecționarea condițiilor de salarizare a colaboratorilor medicali, în dependență de volum și calitate.
- Modernizarea și renovarea continuă a bazei tehnico-materiale a IMSP și dotarea lor cu tehnologii medicale avansate.
- Sporirea responsabilității și monitorizarea permanentă a situației ce ține de calitatea serviciilor medicale prestate mamei și copilului.
- Reorientarea asistenței medicale primare de la politica de tratament la politica de promovare a sănătății și profilaxiei maladiilor, cu ameliorarea posibilă a indicatorilor principali ai sănătății publice.
- Sporirea rolului asistenței medicale primare și a medicului de familie în comunitate, prin promovarea cultului sănătății și măsurilor de educație pentru sănătate.
- Ameliorarea continuă a calității serviciilor medicale prestate și menținerea sub control a indicatorilor principali ai sănătății publice, cu îndeplinirea criteriilor de calitate, condiționate în contractele semnate cu CNAM.
- Ameliorarea conlucrării cu partenerii interesați în profilaxia și combaterea maladiilor social condiționate și menținerea situației epidemiologice sub control.
- Realizarea continuă a măsurilor stipulate în Programele Naționale și raionale, prin sporirea eficacității conlucrării cu organele administrației publice locale, MS, CNAM, ONG, structurile internaționale interesate în domeniu.
- Implementarea sistemului informațional medical integrat cu utilizarea capacităților și performanțelor sale în cadrul activității instituțiilor medicale.
- Sporirea nivelului de informare a populației cu Principiile AOM, legislației în vigoare, privind drepturile și responsabilitățile pacientului, asigurând concomitent protecția și drepturile lucrătorilor medicali.

Asigurarea accesului liber pentru toata populatia la asistența medico-sanitară reprezintă principiul de bază în Strategia de dezvoltare a sistemului de sănătate în perioada a. 2008-2017 și a Noii Sănătăți Publice.

Ministerul Sănătății în comun cu Ministerul Dezvoltării Informaționale întreprinde măsuri pentru implementarea Sistemului Informațional Medical

Integrat, pentru utilizarea capacităților de comunicare prin fibră optică, cu elaborarea soft-urilor necesare în domeniul AMP.

La baza activității Asistenței Medicale Primare stau un șir de legi, Hotărâri de Guvern, ordine ale Ministerului Sănătății și CNAM:

În general, ultimii ani sunt orientați spre realizarea unor obiective strategice și activități prioritare în domeniul ocrotirii sănătății, expuse în:

-- Hotărâre privind aprobarea Strategiei pentru protecția copilului pe anii 2014-2020 (nr. 434, 10 iunie 2014),

și altor acte legislative și normative ce țin de domeniul sănătății publice. .

- Legea Ocrotirii Sănătății nr.411-XIII din 28.03.1995
- Politica națională de sănătate a Republicii Moldova pentru anii 2007 – 2021
- Legea privind drepturile copilului nr.338-XIII din 15.12.1994
- Legea cu privire la ocrotirea sănătății reproductive și planificarea familială nr.185-XV din 24.05.2001
- Legea Cu privire la asigurarea obligatorie de asistență medicală nr.1585-XIII din 27 februarie 1998, modificată prin Legea nr.161-XV din 20 mai 2004
- Legea Cu privire la tineret nr.279-XIV din 11.02.1999
- Convenția asupra eliminării tuturor formelor de discriminare față de femei (1979)
- Convenția cu privire la drepturile copilului (1989)
- Convenția cu privire la protecția maternității (2006).

Programe naționale (raionale):

- „Programul Național (raional) strategic în domeniul securității demografice a RM pentru anii 2011-2025.
- Programul național (raional) de control al tutunului pentru anii 2017-2021
- Programul Național de transplant pentru anii 2017-2021
- Programul național (raional) de control al cancerului pentru anii 2017-2025
- Programul Național privind sănătatea mintală pentru anii 2017-2021
- Programul național de combatere a hepatitelor virale B, C și D pentru anii 2017-2021
- Programul Național (raional) de,, Securitatea transfuzională și autoasigurarea țării cu produse sangvine pentru anii 2017 – 2021
- Programul Național privind sanatatea si drepturile sexual si reproductive pentru anii 2018-2022.

Conform structurii aprobate Centrul de Sănătate Soroca de nivel raional are în componența sa:

- Secția Medicina de familie cu 16 sectoare în sectorul urban și 12 Oficii ale Medicilor de Familie , 6 Oficii de Sănătate în sectorul rural, care a deservit o populație de 44951 locuitori.
- Secția asistență cu medicamente și dispozitive medicale
- Biroul de informații
- Cabinet de fizioterapie și reabilitare
- Laboratorul clinic
- Laboratorul citologic
- Cabinetul de reproducere a sănătății
- Cabinetul de examinări medicale
- Cabinetul medicului pediatru
- Cabinetul de examen ginecologic
- Cabinetul radiodiagnostic
- Cabinetul de imunizări
- Cabinetul de triaj
- Cabinetul de diagnosticare funcțională
- Cabinetul de endoscopie
- Centrul comunitar de sănătate mintală
- Centrul prietenos tinerilor
- Cabinetul de statistică și informatică medicală
- Cabinetul specialistului în tehnologii informaționale
- Cabinetul arhivei medicale

Aspectele medico–demografice în relație cu sănătatea
Structura populației după sex, mediu și vârstă:

	La 01.01. 2020	La 01.01. 2021	La 01.01. 2022	Raionul Soroca 01.01.2022
Populația la evidența m/f	44882	44951	44018	87315
din ei asigurați	29373	29460	29056	53619
-/- %	65,4	65.5	66.0	61.4
Populația urbană (abs.)	29372	29439	28823	34941
-/- %	65,4	65.5	65.5	40.0
Populația rurală (abs.)	15510	15512	15195	52374
-/- %	34,6	34.5	34.5	60.0
0 – 18 ani	8258	8101	7959	15499
-/- %	18,4	18.0	18.1	17.8
adulți	36624	36850	36059	71816
-/- %	81,6	82.0	81.9	82.2
Vârsta aptă de muncă	26977	27113	26764	52764
-/- %	60,1	60.2	60.8	60.4
din ei asigurați	11622	11594	11802	21068
-/- %	43,1	42.8	44.1	39.9
Vârsta pensionară	9647	9737	9295	19052
-/- %	21,5	21.7	21.1	21.8

La evidența medicului de familie la 1 ianuarie 2022 populația constituie 44018 locuitori față de 44951 locuitori la 01.01.2021.

- În localitatea urbană la medicii de familie sunt înregistrați 28823 locuitori (65.5%) față de 29439 locuitori (65.5%) din numărul total al populației în 2020.
 - În zona rurală - 15195 locuitori sau 34,5% din numărul total al populației față de 15512 locuitori (34.5%) din numărul total al populației în 2020.
- Numărul persoanelor asigurate din numărul total al populației este la același nivel cu anul precedent.

Ponderea populației apte de muncă –60.8% din numărul total al populației față de 60,2% din numărul total al populației, inclusiv asigurați apti de muncă –44.1% din numărul populației apte de muncă față de 42.8% din numărul total al populației apte de muncă.

Ponderea copiilor 0-17 ani 11 luni 29 zile in numarul total al populatiei este in scadere de la 18.4% in 2020 la 18.1 in 2021 , la fel ponderea persoanelor de virsta pensionara in anul de gestiune este in scadere de la 21.7% la 21,1%.

SITUAȚIA DEMOGRAFICĂ

	2019		2020		2021		Raionul Soroca	Media pe raioane RM
	abs	la 1000	abs	la 1000	abs	la 1000	la 1000	la 1000
Natalitatea	288	6,4	280	6.2	270	6.0	6.5	8.7
Mortalitatea generală	413	9,1	499	11.1	684	15.2	16.1	12.2
Sporul natural	-125	-2,8	-219	-4.9	-414	-9.2	-9.6	-3.4
Mortalitatea infantilă	4	13,9	3	10.7	2	7.41	8.7	9.9
Mortalitatea neonatală precoce	2	6,9	1	3.6	0	0.0	0.0	4.6
Mortinatalitatea	1	3,5	2	7.1	1	3.69	3.48	7.3
Mortalitatea perinatală	3	10.4	3	10.6	1	3.69	3.48	11.9

Pe parcursul anului 2021 pe CS Soroca au fost înregistrați 270 nou născuți vii. **Natalitatea** comparativ cu anul precedent are tendință de micșorare de la 6.2 la 6,0 la 1000 populație.

Mortalitatea generală constituie 15.2 la 1000 populație față de 11.1 la 1000 populație (a.2020). Pe parcursul anului 2020 au decedat 684 persoane fata de 499 in 2020.

■ **Din numărul total de decese:**

- bărbați - 367 decese – 53.7% față de 261 decese – 52.3%,
- femei - 317 decese – 46.3% față de 238 decese – 47.7%.

Repartizarea decedaților după locul de deces:

- **În staționar** pe parcursul anului gestionar au decedat 223 persoane – 32.6% față de 135 persoane – 27.1% din numărul total de decese sau 49.6 la 10000 locuitori față de 30.1 la 10000 locuitori în a. 2020 .
- **La domiciliu** în total au decedat 446 persoane –99.2 la 10000 locuitori (65.2%) față de 343 persoane – 76.4 la 10000 locuitori (68.7%) în a.2020.
- **În alt loc** au decedat 15 persoane- 2.2% fata de 21 persoane – 4.2 % in 2020.

Structura mortalității generale

	2019			2020			2021				
	abs	ind		abs	ind		abs	ind		la 10000	
		la 10000	%		la 10000	%		la 10000	%	r-n Soroc a	RM medi a
Bolile aparatului circulator	258	57,5	62,5	312	69.5	62.5	409	91.0	59.8	99.4	64.5
Bolile oncologice	85	18,9	20,6	74	16.5	14.8	77	17.3	11.3	17.5	16.9
Covid-19	3	0.7	0.7	29	6.5	5.8	94	20.9	13.7	18.4	8.1
Bolile sistemului digestiv	19	4,2	4,6	28	6.2	5.6	31	6.9	4.5	7.6	8.8
Leziuni traumatice otrăviri	17	3,8	4,1	24	5.3	4.8	20	4.4	2.9	5.3	5.5
Bolile sistemului respirator	14	3,1	3,4	13	2.9	2.6	27	6.0	3.9	7.4	4.6

În structura mortalității generale primul loc îl ocupă bolile sistemului cardiovascular – 91.0 la 10000 locuitori (409cazuri) sau 59.8% din numărul total de decese față de 69.5 la 10000 locuitori (312cazuri) sau 62,5% în anul 2020.

Analiza mortalității cauzate de bolile aparatului circulator a demonstrat, că circa 58.2% față de 53.7% din numărul total de decese revin cardiopatiilor ischemice.

Pe parcursul anului 2021 s-au înregistrat 26 cazuri de infarct miocardic acut față de 12 cazuri de infarct miocardic acut(2020), ce constituie 5.8 la 10000 populație față de 2.7 la 10000 populație (a.2020).

Boli cerebrovasculare acute - 46 cazuri ce constituie 10.2 la 10000 populație față de 37 cazuri -8.3 la 10000 locuitori .

Locul doi îl ocupă COVID-19 care sunt în creștere – 94 cazuri – 20.9 la 10000 populație sau 13.7% față de 29 cazuri-6.5 la 10000populație sau5.8%in2020.

Locul trei in structura cauzelor de deces îl ocupa bolile oncologice 77 cazuri 17.1 la 10000 locuitori sau 11.3 %. Fata de 74 cazuri 16.5 la 10000 locuitori sau 14.8% in 2020.

- În structura cauzelor de deces **locul patru îl ocupă bolile sistemului digestiv, care** comparativ cu anii precedenți sunt în creștere– 31 cazuri – 4.5 % sau 6.9 la 10000 populație față de 28 cazuri –5.6% sau 6.2 la 10000 populație
- Pe **locul cinci s-au plasat bolile sistemului respirator-** 27 cazuri – 6.0 la 10000 locuitori sau 3.9% din numărul total de decese față de 13 cazuri – 2.9 la 10000 locuitori sau 2.6%.

În stil grafic:

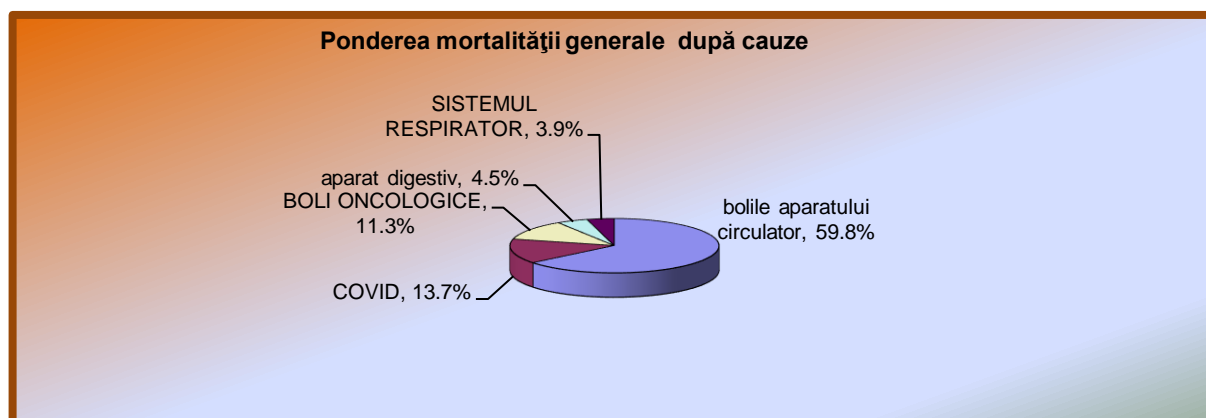

Mortalitatea în vîrsta aptă de muncă:

- **Mortalitatea în vîrsta aptă de muncă** a înregistrat 144 persoane-21.1% din numărul total de decese sau 53.1 la 10000 populație apta de munca fata de 120 persoane -24.0% din decese sau 44.5 la 10000 locuitori în vîrsta aptă de muncă in anul 2020.
- Mortalitatea în vîrsta aptă de muncă la domiciliu constituie 81 persoane sau 56.3% fata de 62 persoane sau 51.7% din decesele in virsta apta de munca in 2020.

- Din numărul total apți de muncă decedați la domiciliu – asigurați 45 persoane, ce constituie – 72,6 % față de 39 persoane sau – 76.6 % in 2019..

Structura mortalității generale în vîrsta aptă de muncă

	2019			2020			2021			Raionul Soroca LA 10000
	abs	ind		abs	ind		abs	ind		
		la 10000	%		la 10000	%		la 10000	%	
Bolile aparatului circulator	33	12,0	34,4	30	11.1	25.0	45	16.6	31.3	16.2
Bolile oncologice	28	10,1	29,2	22	8.2	18.3	30	11.1	20.8	10.5
Leziuni traumatice otrăviri	12	4,3	12,5	19	7.0	15.8	14	5.2	9.7	6.2
Bolile sistemului digestiv	7	2,5	7,3	19	7.0	15.8	14	5.2	9.7	5.5
Covid-19				13	10.8	4.8	19	7.0	13.2	5.3
Bolile sistemului respirator	8	2.9	8.3	7	2.6	5.8	11	4.1	7.6	3.4

Structura mortalității în vîrsta aptă de muncă :

- **Primul loc îl ocupă bolile cardiovasculare** - 45 cazuri – 31.3 % sau 16.6 la 10000 populație față de 30 cazuri – 25.0 % sau 11.1 la 10000 locuitori

- **maladiile oncologice** în structura mortalității în vîrsta aptă de muncă s - au plasat pe locul doi – 30 cazuri - 20.8% sau 11.1 la 10000 locuitori față de 22cazuri - 18.3% sau 8.2 la 10000 locuitori (a. 2020)
- **Covid-19 s-a plasat pe locul trei-** 19 cazuri – 13.2% - 7.0 la 10000 locuitori față de 13 cazuri – 10.8% - 4.8 la 10000 populație (a.2020)
- **Bolile sistemului digestiv ocupă locul patru** - 14cazuri – 9.7% sau 5.2 la 10000 populație față de – 19 cazuri – 15.8% sau 7.0 la 10000 locuitori.
- **Traumele la fel ocupa locul patru** – 14 cazuri – 9.7% sau 5.2 la 10000 .populatie.
- **Locul cinci ocupa bolile sistemului respirator**-11 cazuri -7.6% sau 4.1 la 10000 locuitori fata de 7 cazuri sau 5.8% sau 2.6 la 10000 locuitori.

Mortalitatea prin maladiile chirurgicale de urgență

Pe parcursul anului 2021 in CS Soroca prin boli chirurgicale de urgenta au decedat 2 persoane de virsta pensionara- unul in mediul rural(s.Pirlit) prin ulcer stomacal cu perforatie si unul in mediul urban prin hemoragie gastrica.

Mortalitatea infantilă

În stil grafic reprezintă în felul următor

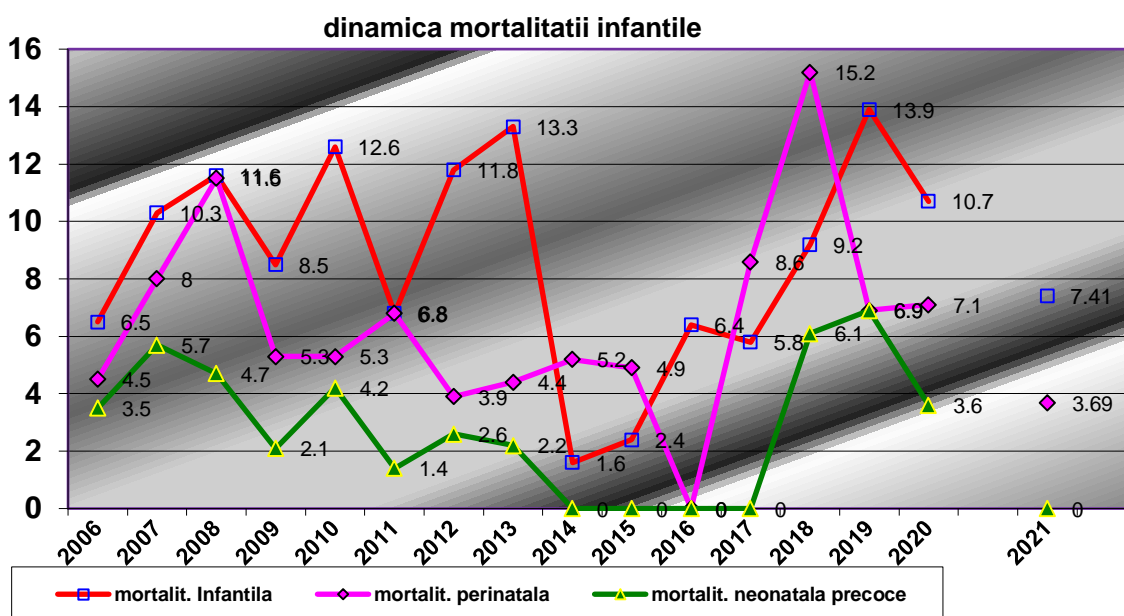

Mortalitatea infantilă constituie 7.41 la 1000 nou-nascuti(2 cazuri) fata de 10.7 la 1000 nou-născuți (3 cazuri).Ambii copii au decedat in stationar-cauza mortii-malformatii congenitale. Dupa virsta 1-pina la 8 zile, 1- pina la 6 luni.

Mortalitatea neonatală precoce –nu s-a inregistrat nici un caz fata de 1 caz-3.57 la 1000 nou-născuți vii in 2020.

Mortalitatea perinatală constituie 1 caz- 3.69 la 1000 nou-nascuti.

Mortinatalitatea – 1 caz-3.69 la 1000 nou-născuți

Mortalitatea copiilor 0-4 ani 11 luni 29 zile - a decedat 1 copil-7.41 la 1000 nou-nascuti vii fata de 3 copii – 10.71 la 1000 copii nou-nascuti vii in 2020.

Mortalitatea copiilor 0 – 17 ani 11 luni 29 zile la 1000 copii de vîrsta respectivă

	2019		2020		2021		Raion
	abs	‰	abs	‰	abs	‰	‰
0 – 18 ani	9	1,09	3	0.36	2	0.23	7/0.4

Mortalitatea copiilor 0 – 17 ani 11 luni 29 zile după cauze

	2019			2020			2021		
	abs	%	la 1000	abs	%	la 1000	abs	%	la 1000
0-18 ani decedați total	9		1,09	3		1,09	2		0.23
-decedați la domiciliu				1	33		0	0.0	0.0
- decedați în staționar	5	55,6	0,6	1	33	0,6	2	100	
inclusiv pînă la 24 h	1	20,0					0	0.0	
decedați în maternitate	2	22,2	0,2	1	33	0,2	0	0.0	
-decedați în alt loc	2	22,2	0,2	0	0.0	0,2	0	0.0	
Structura după cauze									
Pneumonii	0			0	0.0		0	0.0	
Afecțiuni perinatale	1	11,1	0,1	0	0.0	0,1	0	0.0	
Leziuni traumatice	1	11,1	0,1	0	0.0	0,1			
tumori	1	11,1	0,1	0	0.0	0,1			
Malformații congenitale	5	55,6	0,6	3	100	0,6	2	100	0.23
Bolile sistemului nervos	1	11,1	0,1	0	0.0	0,1			

Mortalitatea copiilor 0-17 ani 11 luni 29 zile constituie 0.23% fata de 0.36% de virsta respectiva in 2020.

Cauzele mortalității copiilor sunt malformațiile congenitale.

După locul de deces:

- Ambii copii au decedat in stationar.

Sporul natural

Înregistrează valori negative și oscilează de la (-2,3) – a 2016,(- 0,7) – a.2017(- 2,1) – a. 2018 (-2,8) in anul 2019 , (-4.9) in 2020la(-9.2)in 2021. Sporul natural pe raion este (-9.6)

Speranța vieții de la naștere pe CS Soroca

- Bărbați – 66.2 ani, (2020-65.7) RM-65.9 ani
- Femei – 75.7 ani, (2020-74.1) RM-73.9 ani
- Total – 70.6 ani. (2020-69.7) RM-69.8 ani

Accesibilitatea populației la asistența medicală primară.

	2019			2020			2021			media r -ne RM
	abs	%	La 1 loc	abs	%	La 1 loc	abs	%	La 1 loc	La 1 loc
Vizite total	192539		4,3	175100		3.9	214886		4.8	4.2
- din ei la asigurați	184331	95,7	5,8	165701	80.0	5.6	204111	94.9	6.9	6.3
Nr. vizitelor total la M/F	157262		3,5	155514		3.5	175594		3.9	2.7
- din ei la asigurați	152609	97,0	5,3	147005		5.0	166199	94.6	5.6	4.2
Nr. Vizitelor la adulți	121418		3,3	127670	82.6	2.8	144957	82.6	3.3	
- din ei la asigurați	112425	92,6	5,5	121102	94.9	5.6	135562	93.5	4.8	
Nr. Vizitelor la copii	40184		6,3	27896	17.9	3.4	30637	17.4	3.8	
Ponderea vizitelor cu scop profilactic M/F	77446	49,2	1,7	78992	50.8	2.2	100336	57.1	2,2	34.3
Ponderea vizitelor total cu scop profilactic la adulți M/F	51223	42,2	2,1	60766	47.6	1.6	79800	48.0	2.2	30.1
Ponderea vizitelor total cu scop profilactic la copii	26223	65,2	3,2	18226	65.3	2.2	20536	67.0	2.5	49.1

M/F									
-----	--	--	--	--	--	--	--	--	--

Pe parcursul anului gestionar **medicii de familie** au efectuat 175594 vizite cu dinamica pozitiva de 20080. Numărul vizitelor la 1 locuitor adult constituie 3.9 vizite- fata de 3.5 in 2020. Media pe raioanele RM –2.7 vizite la un locuitor.

La persoanele asigurate au fost efectuate 166199 vizite ce constituie 5.6 vizite la 1 persoana asigurata fata de 5.0 vizite in 2020. Media pe raioanele RM – 4,2 vizite la un locuitor asigurat.

Ponderea vizitelor cu scop profilactic comparativ cu anul trecut e in crestere de la 50.8% la 57.1% si e mai mare decit indicele dat in mediu pe raioanele republicii- 34.3%.

INCAPACITATEA TEMPORARĂ DE MUNCĂ PE CS SOROCA

denumire	2019	2020	2021	r-n Soroca	r-neRM
nr cazuri de ITM	3855	4586	4338	7344	
durata medie a unui caz (zile)	20,2	22.1	23.4	22.6	19.8
indicele de frecvență la 100 loc.	8,59	10.2	9.9		
indicele de gravitate la 100 loc.	173,33	224.6	230.9		
Nr cazuri de trimitere la CEMV	19	13	13	47	
Nr cazuri de stabilire a gr. de invaliditate	19	13	12	44	
Ponderea cazurilor de stabilire a gr. de invaliditate	100,0	100.0	92.3		

Pe parcursul anului 2021 s-au eliberat 4338 concedii medicale față de 4586concedii medicale in 2020.

Numărul de zile fiind 101656 fata de 100959 .

Indicele duratei medii a unui caz de incapacitate de muncă temporară e de 23.4 fata de 22.1 zile (a.2020).

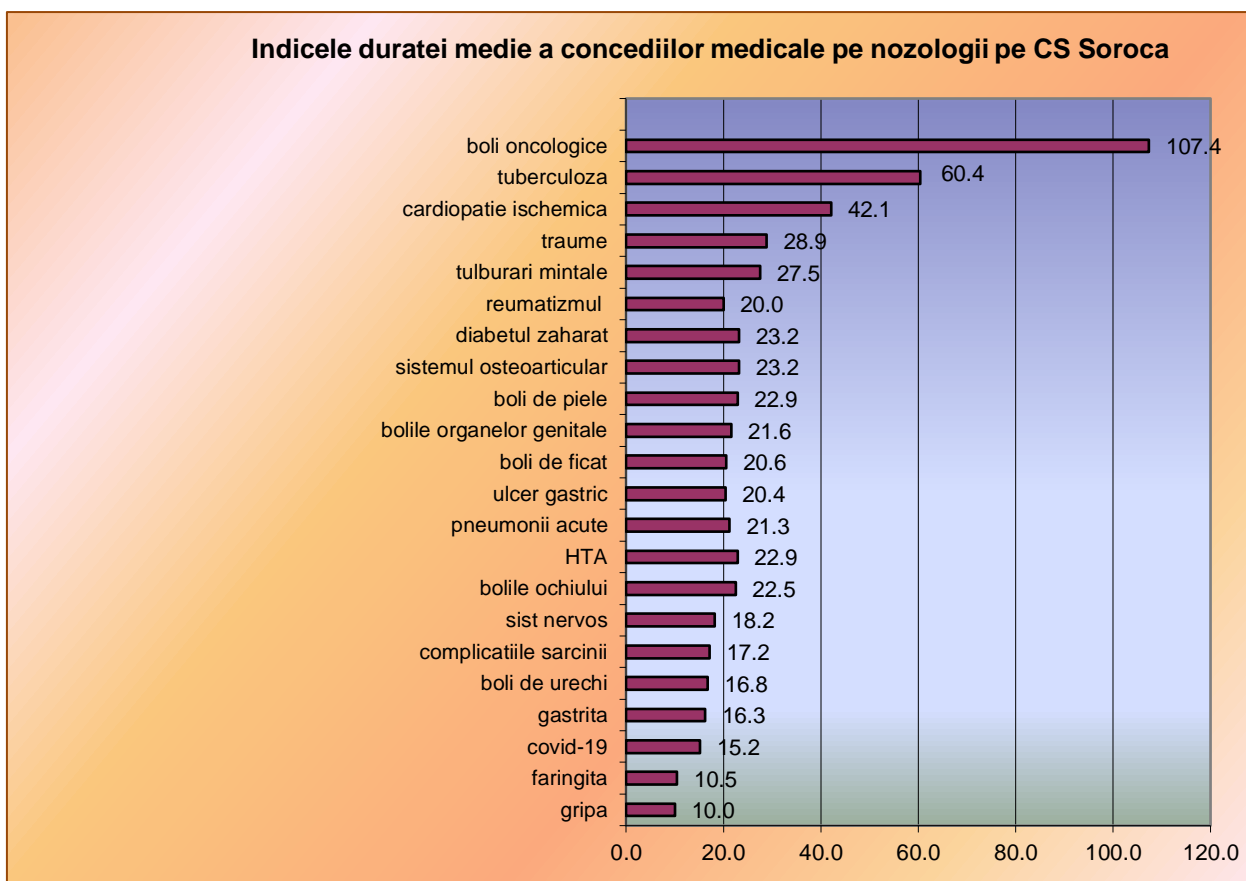

Cel mai înalt indice de durată medie a concediilor medicale este la următoarele nozologii:

*Tuberculoza aparatului respirator –60.4 fata de 117.3 zile in 2020

*Tumori maligne –107.4 fata de 103.9 zile in a. 2020.

Cuprinderea populației prin examene profilactice (CS Soroca)

	2019		2020		2021		raion Soroca	Media r/ne RM
	abs	%	abs	%	abs	%	%	2020
Antropometria la persoanele peste 18 ani	34776	94,5	33694	92.2	35388	96.3	96.5	83.4
examinarea persoanelor prin tonometrie arterială	34989	94,8	33938	92.7	35545	96.5	96.6	83.4
examinarea persoanelor la colesterol	20046	89,2	20386	89.7	21980	94.7	90.6	64.2
examinarea persoanelor la glicemie	20707	90,4	20966	90.8	22473	95.4	92.9	69.4

Examinarea pielii, ganglionilor limfatici, glandei tiroide, glandei mamare la persoanele peste 18 ani	34989	94,8	33938	92.7	35545	96.5	96.6	83.4
Testul citologic Babeş-Papanicolau (femei de la 25 până la 61 ani și din grupul de risc)	3528	70,0	2915	64.0	3321	62.9	69.2	54.1
Colonoscopia	135	77,6	73	67.0	102	90.3	80.8	
Hemocult test (persoane 45-70 ani)	7623	83,6	6741	78.8	7791	87.6	86.6	
Reacția de microprecipitare (RMP) (grupul de risc)	1561	97,4	1412	95.6	1476	97.1	97.8	79.9
examinarea persoanelor prin tonometrie oculară	9726	92,2	9010	74.9	10589	81.7	85.7	57.3
Radiografia cutiei toracice (persoane din grupul de risc și cele din grupurile periclitante)	3229	88,2	3091	85.2	3845	91.7	91.7	
Examinarea sputei la BAAR* (la pacienți simptomatici cu maladii ale aparatului respirator)	292	98,3	167	96.0	145	96.7	98.3	
Ponderea examinărilor în mediu		92,0		89.3		93.7	93.3	

Ponderea depistați suspecti la maladie din numarul celor examinați

Antropometria (masa corporală, înălțimea), aprecierea IMC (persoane peste 18 ani)	248/0.7	545/0.8
Măsurarea tensiunii arteriale (persoane peste 18 ani)	384/1.1	848/1.2
Colesterolul total (persoane cu vârsta cuprinsă între 40-65 ani)	482/2.2	791/1.9
Glicemia (persoane peste 40 ani și din grupul de risc)	291/1.3	527/1.2
Examinarea pielii, cavității bucale ganglionilor limfatici, glandei tiroide, glandelor mamare (persoane peste 18 ani)	150/0.4	244/0.3
Testul citologic Babeş-Papanicolau (femei de la 25 până la 61 ani și din grupul de risc)	23/0.7	55/0.8
Colonoscopia	10/9.8	15/8.7
Hemoculttest	186/2.4	210/1.3
Reacția de microprecipitare (RMP) (grupul de risc)	4/0.3	8/0.2
Tonometrie oculară (persoane peste 40 ani)	32/0.3	149/0.7
Radiografia cutiei toracice (persoane din grupul de risc și	46/1.2	208/3.1

cele din grupurile periclitante)		
Examinarea sputei la BAAR* (la pacienți simptomatici cu maladii ale aparatului respirator)	8/5.5	19/6.6

Din 178070 persoane examinate profilactic au fost depistați cu suspjecție la unele maladii 1864 sau 1,04%.

Examinările profilactice comparativ cu anul precedent s – au efectuat la un nivel mai mare- 93.7%(sec urban-93.8% si sec rural 93.5%) fata de 89.3% in 2020 .

Depistarea maladiilor aparatului circulator prin măsurarea tensiunii arteriale (persoane peste 18 ani). A fost masurata tensiunea arteriala la 35545 persoane- 96.5% fata de 33938 persoane – 92.7% Depistați suspecti – 384 persoane – 1,1%. Primar depistați cu HTA 219 persoane – 49.8 la 10000 locuitori .

Examinarea persoanelor la colesterol – 21980-94.7% fata de 20386-89.7% in 2020. Cu hipercolesterolemii s – au depistat 482 persoane – 2.2% din persoane examinate.

Examinarea persoanelor la glicemie –22473-95.4% fata de 20966-90.8% in 2020 din cei ce necesitau, suspecti –291persoane – 1,3% din persoane examinate.

tumori maligne :

Examinarea pielii, ganglionilor limfatici, glandei tiroide, glandei mamare la persoanele peste 18 ani- au fost examinați 35545 persoane- 96.5% fata de 33938 persoane-92.7% suspecti – 150 persoane – 0,4% din persoane examinate

Examenul citologic s – a efectuat la 3321 persoane-62.9% fata de 2915 -64.0%. 23 cu suspjecție – 0.7% din persoane examinate.

Examinarea persoanelor de peste 40 ani **la glaucom** prin tonometrie oculară e de 81.7%, examinate 10589 persoane(in 2020 examinate 9010 persoane-74.9%).

Suspecti – 32 persoane - 0,3% din persoane examinate. Primar depistați cu glaucom 18 persoane – 4.1 la 10000 locuitori (in 2020-12 persoane sau 2.7 la 10000 persoane)

Reacția de microprecipitare (RMP) (grupul de risc conform Ghidului național de conduită a Infecțiilor cu transmitere sexuală)s-a efectuat la 1476 persoane sau 97.1% , suspecti nu s-au depistat.

Realizarea Programului Național de combatere a tuberculozei se află permanent în atenție sporită:

- Se efectuează examinarea sputei la BAAR la pacienți simptomatici cu maladii ale aparatului respirator au fost examinate 145 persoane – 96.7% din necesitarii. Depistați suspecti – 8 persoane – 5.5% din persoane examinate.
- **radiografia** pulmonară standart a grupului de risc și contingentul periclitant - au fost efectuate 3845 examinări – 94.9% din necesitarii suspecti – 46 persoane – 1.2% din persoane examinate.

Prevalența și incidența(la 10.000 populație)

	CS Soroca						raionul Soroca	r-ne RM
	2019		2020		2021		r-n Soroca	
	abs	ind	abs	ind	abs	ind	ind	ind
Incidența totala la 10000 populație	7985	1970,7	7386	1643.1	10405	2314.7	2286.12	2278.1
inclusiv adulți	3248	985,5	4317	1171.5	6567	1782.1	1780.5	1715.8
Copii 0-17 ani 11 l. 29 z	4737	6264,2	3069	3788.4	3838	4737.7	4629.28	4492.4
Prevalența totala	33951	8379,0	31661	7043.4	33499	7452.3	7766.8	7168.0
Inclusiv:- adulți	28134	8536,6	27709	7519.4	28884	7838.3	8143.62	7577.8
Copii 0-17 ani 11 l. 29 z	5817	7692,4	3952	4878.4	4615	5696.8	6020.52	5554.2

Incidența totală în anii de referință oscilează de la 1935,2 la 10000 locuitori a.2018, 1970.7 la 10000 locuitori in 2019 , 1643.1 in 2020 la 2314.7 in 2021.Incidenta atit la maturi cat si la copii este in crestere.

În structura incidenței totale s – au evidențiat:

- Maladiile aparatului respirator –4332 persoane-984.1 la 10000 populatie fata de 3611 persoane – 803.3 la 10000 locuitori in 2020 sau 41.6 % fata de 48.9% in 2020.
- COVID-19-1519 cazuri-345.09 la 10000 populatie fata de 1168 cazuri-259.8
- Maladiile aparatului circulator- 630 persoane -143.1 la 10000 locuitori sau 6.1% fata de 382 persoane-85.0 la 10000 populatie sau 5,2% in 2020.
- Bolile sistemului osteoarticular 565 cazuri -128.4 la 10000 locuitori fata de 299 cazuri -66.5 la 10000 locuitori
- Bolile sistemului digestiv 521 cazuri -118.4 la 10000 locuitori fata de 282 cazuri -62.7 la 10000 locuitori in 2020.

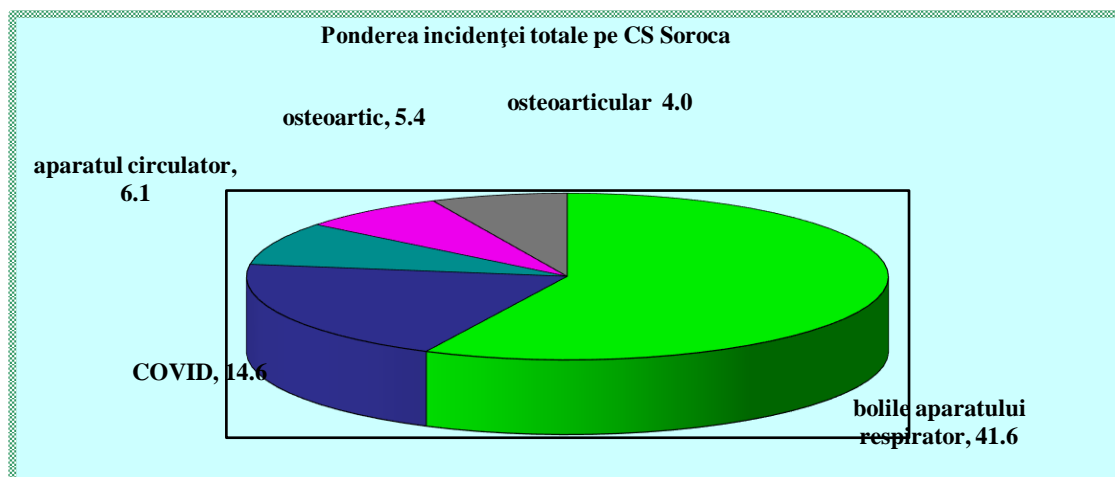

În structura incidenței la adulți:

- primul loc îl ocupă maladiile aparatului respirator –1179 cazuri-319.9 la 10000 locuitori sau 27.3% fata de 687 cazuri-207.7 la 10000 locuitori sau 21.2 % in 2019.
- locul II-COVID-19-1119 cazuri-248.9 la 10000 locuitori sau 15.3%.
- locul III - maladiile aparatului circulator –380 cazuri sau 103.1 la 10000 locuitori -8.2% fata de 446 persoane- 135,3 la 10000 locuitori sau 27.3% .
- loculV - sistemul osteo-articular 288 cazuri sau 78.2 la 10000 locuitori -6.7% fata de 344 persoane-104,4 la 10000 locuitori sau 10,6% in 2019.
- locul V –leziunile traumatice 277 cazuri sau 75.2 la 10000 locuitori sau 6.4% fata de 298 persoane-90,4 la 10000 locuitori sau 9,2% in

În structura incidenței la copii:

- primul loc îl ocupă maladiile aparatului respirator – 2763 cazuri sau 3471.5 la 10000 locuitori fata de 2432 persoane – 3002.1 la 10000 locuitori in 2020.
- locul II - maladiile infecțioase și parazitare – 192 cazuri sau 241.2 la 10000 locuitori fata de 102 persoane – 125.9 la 10000 locuitori in 2020.
- locul III - maladiile aparatului digestiv-162 cazuri sau 203.6 la 10000 locuitori fata de 62 cazuri sau 76.6 la 10000 locuitori in 2020.
- locul IV- boli de piele140 cazuri sau 176.9 la 10000 locuitori fata de 83 cazuri - 102.5 la 10000 locuitori in 2020.

-locul V – bolile urechii 129 cazuri -162.1 la 10000 locuitori fata de 94 cazuri sau 116.0 la 10000 locuitori in 2020.

Prevalența totală constituie 7610.3 fata de 7043.4 la 10000 locuitori in 2020.

În structura prevalenței totale prevalează:

- maladiile aparatului circulator –10184 cazuri sau 2313.6 la 10000 locuitori sau 30.4% fata de 10376 persoane -2308.3 la 10000 locuitori sau 32.8% in anul 2020.
- maladiile aparatului respirator –5007 cazuri sau 1137.6 la 10000 locuitori sau 14.9% fata de 4344 persoane-966.4 la 10000 locuitori in anul 2020.
- bolile endocrine - 3697 cazuri sau 839.9 la 10000 locuitori sau 11.0% fata de 3524 persoane-784.0 la 10000 locuitori in 2020.
- maladiile aparatului digestiv –3229 cazuri sau 732.7 la 10000 locuitori sau 9.6% fata de 3296 persoane -783.2 la 10000 locuitori in 2020.
- Bolile sistemului osteoarticular – 1819 cazuri sau 413.2 la 10000 locuitori sau 5,4% fata de 1572 cazuri sau 349.7 la 10000 locuitori in 2020.

Structura prevalenței în stil grafic:

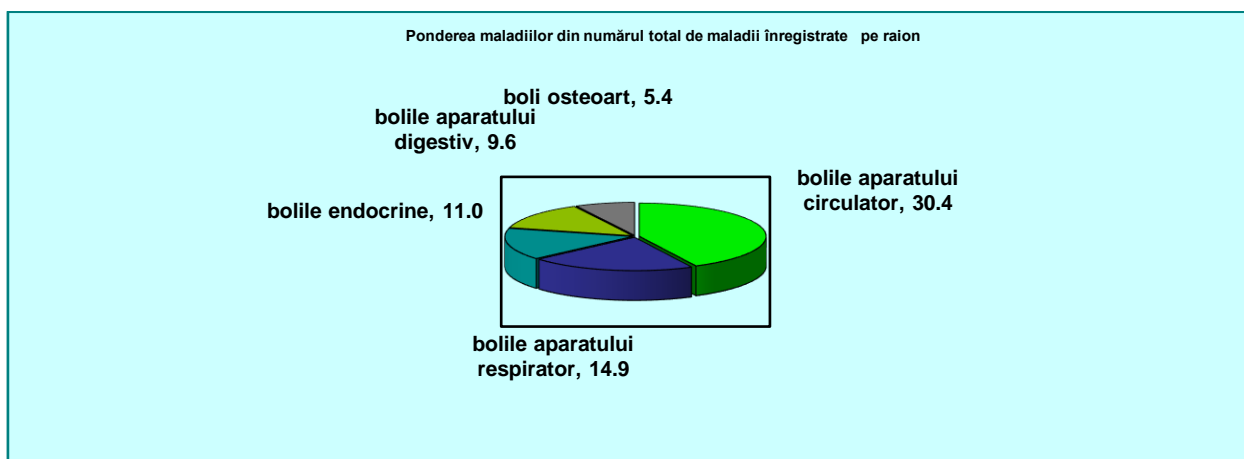

Structura prevalenței la adulți:

- maladiile aparatului circulator –10134 cazuri sau 2810.4 la 10000 sau 35.1% fata de 10328 cazuri -2802.7 la 10000 in 2020.

- bolile endocrine –3616 cazuri sau 1002.8 la 10000 locuitori sau 12.5% fata de 3440 cazuri-933.5 la 10000 locuitori in 2020.
- maladiile aparatului digestiv – 3007 cazuri sau 833.9 la 10000 locuitori sau 10.4% fata de 3149 cazuri-854.5 la 10000 locuitori in 2020.
- bolile aparatului respirator 2145 cazuri sau 694.8 la 10000 locuitori sau 7.4% fata de 1768 cazuri sau 479.8 la 10000 locuitori in 2020.
- maladiile aparatului osteo-articular –1539 cazuri sau 417.6 la 10000 locuitori sau 6.1% fata de 1539 cazuri-417,6 la 10000 locuitori in 2020.

Structura prevalenței la copii:

- primul loc îl ocupă maladiile aparatului respirator –2862 cazuri sau 3595.9 la 10000 locuitori sau 62.0 % fata de 2576cazuri-3179.9 la 10000 locuitori in 2020.
- Locul doi il ocupa maladiile aparatului digestiv—218 cazuri sau 273.9 la 10000 locuitori sau 4.7% fata de 147 cazuri sau 181.5 la 10000 locuitori in 2020.
- Locul trei –bolile infectioase 197 cazuri sau 247.6 la 10000 locuitori sau 4.3% fata de 103 cazuri sau 127.1 la 10000 locuitori in 2020.
- Locul patru- boli de ochi -191 cazuri sau 240.0 la 10000 locuitori sau 4.1% fata de 191 cazuri sau 240.0 la 10000 locuitori in 2020.
- Locul cinci- boli de piele-144 cazuri sau 180.0 la 10000 locuitori sau 3.1% fata de 83 cazuri-102.6 la 10000 locuitori in 2020.

Incidența copiilor 0 – 1 an la 1000 copii de vîrsta respectivă

Denumire indicator	CS Soroca								
	2019			2020			2021		
	abs	la 1000	%	abs	la 1000	%	abs	la 1000	%
Incidența copiilor pînă la un an	619	1637,6		368	978.7		430	1360.8	
- bolile infecțioase și parazitare	14	37,0	2,3	8	21.3	2.2	18	56.9	4.2
infecții intestinale	9	23,8	1,5	0	0.0	0	0	0.0	0.0
- bolile endocrine, de malnutriție și metabolism	2	5,3	0,3	4	10.6	1.1	3	9.5	0.7
malnutriția	0	0,0	0	0	0.0	0	1	3.2	0.2
- din ei cu întârziere de dezvoltare fizică datorită malnutriției	0	0,0	0	0	0.0	0	1	3.2	0.2
- rahit	0	0,0	0	0	0.0	0	0	0.0	0.0
- anemii	45	119,1	7,3	16	42.6	4.4	18	56.9	4.2
- bolile sistemului nervos	7	18,5	1,1	0	0.0	0	2	6.3	0.5
paralizia cerebrală infantilă	0	0,0	0	0	0.0	0	0	0.0	0.0
- bolile aparatului respirator	445	1177,3	71,9	287	763.3	78.0	320	1012.7	74.4
IRA, pneumonie, gripă	299	791,0	48,3	272	723.4	73.9	316	1000.0	73.5
- bolile aparatului digestiv	21	55,6	3,4	7	18.6	1.9	17	53.8	4.0
- bolile aparatului genito-urinar	6	15,9	1,0	2	5.3	0.5	1	3.2	0.2

- malformații congenitale, deformații și anomalii cromozomiale	5	13,2	0,8	4	10.6	1.1	4	12.7	0.9
malformații congenitale ale cordului	0	0,0	0	0	0.0	0	0	0.0	0.0
- unele afecțiuni a căror origine se situează în perioada perinatală	2	5,3	0,3	6	15.9	1.6	1	3.2	0.2
- leziuni traumatice, otrăviri și alte consecințe ale cauzelor externe	1	2,7	0,2	7	18.6	1.9	4	12.7	0.9
- coduri pentru scopuri speciale				2	5.3	0.5	5	15.8	1.2
- COVID-19 virus identificat				2	5.3	0.5	5	15.8	1.2
- COVID-19 virus neidentificat				0	0.0	0	0	0.0	0.0
- alte maladii	71	1	11,5	25	66.5	6.8	37	117.1	8.6

Incidența copiilor pînă la un an e în creștere de la 978.72 la 1000 copii 0-1 an la 1360.76 in 2021 Media pe raioanele republicii – 1123.4.

În structura incidenței copiilor 0-1 an cauzele principale sunt maladiile aparatului respirator- 74.42%, anemiile- 4.19% alte maladii – 8.60%.

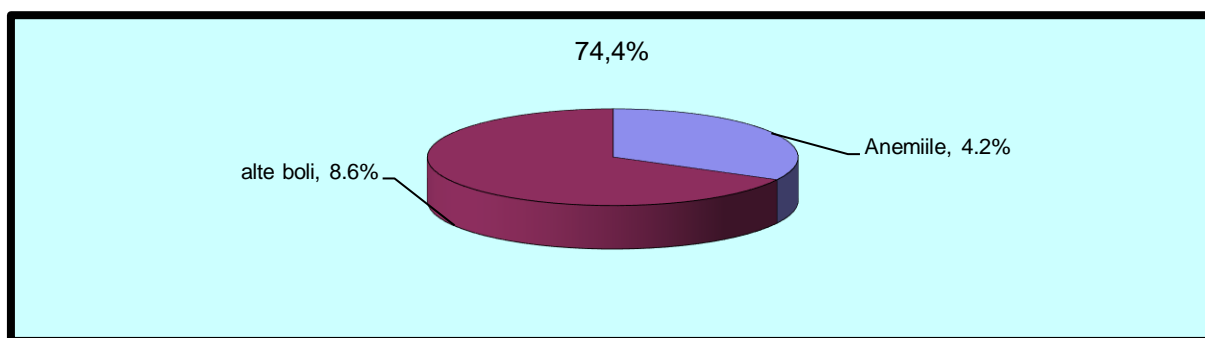

În stil grafic:

Incidența copiilor 0 – 4 ani 11 luni 29 zile la 1000 copii de vîrsta respectivă.

Denumire indicator	CS Soroca								
	2019			2020			2021		
	abs	la 1000	%	abs	la 1000	%	abs	la 1000	%
Incidența copiilor 0 – 4 ani 11 luni 29 zile	2877	1333,8		1415	798.5		2011	1184.3	
- bolile infecțioase și parazitare	175	81,1	6,1	48	7.6	3.4	112	65.96	5.57
infecții intestinale	58	26,9	2,0	17	2.7	1.2	15	8.83	0.75
bolile endocrine, de malnutriție și metabolism	3	1,4	0,1	4	0.6	0.3	5	2.94	0.25
malnutriția	0	0,0	0,0	0	0.0	0.0	1	0.59	0.05
cu întârziere în dezvolt. fizică datorită malnutriției	0	0,0	0,0	0	0.0	0.0	1	0.59	0.05
rahit	0	0,0	0,0	0	0.0	0.0	0	0.0	0.0

- anemii	75	34,8	2,6	47	7.5	3.3	54	31.8	2.69
- bolile sistemului nervos	36	16.7	1,3	4	0.6	0.3	4	2.36	0.20
paralizia cerebrală infantilă	0	0,0	0,0	0	0.0	0.0	0	0.0	0.0
- bolile aparatului respirator	2242	1039,4	77,9	1161	184.0	82.0	1549	912.25	77.03
infecții acute ale căilor respiratorii superioare, pneumonie, gripă	1434	664,8	49,8	1091	172.3	77.1	1542	908.13	76.68
- bolile aparatului digestiv	117	54,2	4,1	27	4.3	1.9	69	40.64	3.43
- bolile aparatului genito-urinar	20	9,3	0,7	12	1.9	0.8	11	6.48	0.55
- malformații congenitale, deformații și anomalii cromozomiale	11	5,1	0,4	5	0.8	0.4	6	3.53	0.30
malformații congenitale ale cordului	0	0,0	0,0	0	0.0	0.0	0	0.0	0.0
- unele afecțiuni a căror origine se situează în perioada perinatală	2	0,9	0,1	6	1.0	0.4	1	0.59	0.05
- leziuni traumatice, otrăviri și alte consecințe ale cauzelor externe	27	12,5	0,9	19	3.0	1.3	22	12.96	1.09
- COVID-19 virus ident.				10	1.6	0.7	17	10.01	0.85
- alte maladii	169	78,4	5,9	72	11.4	5.1	161	94.82	8.01

Incidența copiilor 0-5 ani e în creștere și constituie 1184.33 față de 798.5 (a.2020) la 1000 copii 0-5 ani. Pe raioanele republicii incidența copiilor 0-5 ani este de 605.9.

În structura incidenței copiilor 0-5 ani cauzele principale sunt maladiile aparatului respirator 77.03%, bolile infecțioase și parazitare – 5.57%, alte maladii – 8.01%.

În stil grafic:

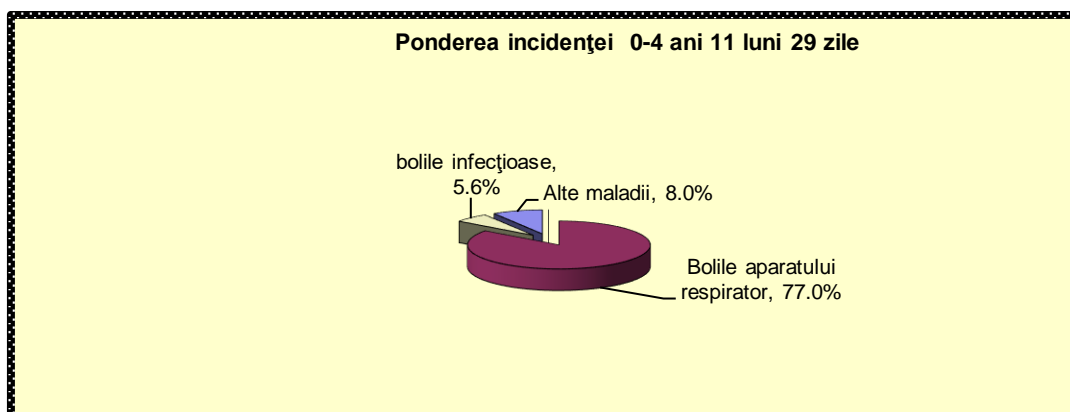

Alimentația naturală a copiilor pînă la un an

Ponderea copiilor alăptați	CS Soroca						r-n Soroca	media r-ne
	2019		2020		2021			
	abs	Ind	abs	Ind	abs	Ind	Ind	ind
- pînă la 3 luni	375	99,2	349	92.8	288	91.1	92.4	88.5
- pînă la 6 luni	351	92,86	323	85.9	270	85.4	87.4	80.2
- pînă la un an	310	82,0	284	75.5	230	72.8	75.4	70.0
- pînă la 2 ani			49	12.4	75	19.0	25.6	

Alimentația naturală a copiilor primului an de viață este de 72.8% fata de 75.5% in anul 2020.

Asistența medicală acordată femeilor gravide

Denumire indicator	CS Soroca						Raionul Soroca	r- ne RM
	2019		2020		2021			
	abs	Ind	abs	Ind	abs	Ind	Ind	%
% gravidelor luate sub supraveghere pînă la 12 săpt.	313	90,2	275	85.9	283	88.7	88.3	80.4
% gravidelor care au terminat graviditatea prin naștere în termen	350	95,9	293	94.8	281	92.7	94.0	
% gravidelor care au terminat graviditatea prin naștere prematură	4	1,1	8	2.6	7	2.3	2.3	2.9
inclusiv % gravidelor care au terminat graviditatea prin naștere pînă la 31 săpt.	2	0,5	0	0.0	2	0.7	0.7	
% gravidelor care au terminat graviditatea prin avort	11	3,0	8	2.6	15	5.0	3.7	
% gravide, ce au născut și au beneficiat de supraveghere conform standardelor	350	98,9	296	98.3	287	99.7	98.3	
% gravidelor consultate de ginecolog, din gravide, care au terminat graviditatea total	365	100	309	100.0	303	100.0	100	

Ponderea gravidelor consultate de ginecolog pînă la 12 săptămîni de sarcină	330	90,4	283	91.6	273	90.1	90.1	
% gravidelor consultate de ginecolog pînă la 30 săptămîni de sarcină	353	96,7	301	97.4	289	95.4	95.6	
% gravidelor referite către naștere la ni. II din număr consultate de ginecolog la 30 săpt.	92	26,1	90	29.9	80	27.7	23.3	
% gravidelor referite către naștere la nivelul III din număr consultate de ginecolog la 30 săptămîni de sarcină	9	2,5	7	2.3	6	2.1	4.2	
% gravidelor examinate eco în termen 18-21 săptămîni ale sarcinii,	354	100	290	96.3	282	97.9	97.0	
Ponderea patologiilor congenitale depistate prin examen ecografic – total în termen 18-21 săptămîni ale sarcinii	1	0,3	1	0.3	1	0.4	0.4	
Ponderea femeilor gravide examinate serologic la sifilis pînă la 12 săptămîni de sarcină	330	90,4	283	91.6	273	90.1	90.1	
Ponderea femeilor gravide examinate serologic la sifilis la 28 - 30 săptămîni de sarcină din	353	96,7	301	97.4	268	88.4	88.9	
Ponderea femeilor gravide testate la HIV - total	365	100	309	100.0	303	100.0	100	
Ponderea femeilor gravide testate la HIV o dată	365	100	309	100.0	303	100.0	100	
Ponderea femeilor gravide testate la HIV repetat	1	0,3	1	0.3	2	0.7	1.2	
Ponderea femeilor gravide care au fost testate la HIV o dată din număr total gravide testate la HIV	365	100	309	100.0	303	100.0	100	
Ponderea femeilor gravide care au fost testate la HIV repetat (dublu) din număr total femei	1	0,3	1	0.3	2	0.7	1.2	

gravide testate la HIV								
Unele boli antecedente, survenite și care au complicat sarcina cu:- gestoză tardivă	1	0,3	2	0.6	1	0.3	0.5	1.0
inclusiv: - preeclampsia	0	0,0	1	0.3	1	0.3	0.3	
- eclampsia	0	0,0	0	0.0	0	0.0	0.0	
- maladii extragenitale - total	61	16,7	54	17.5	49	16.2	32.0	49.2
cu bolile aparatului circulator	1	0,3	4	1.3	4	1.3	1.7	
- cu complicații venoase ale sarcinii	2	0,5	2	0.6	2	0.7	0.7	
bolile cronice a aparatului respirator	0	0,0	0	0.0	0	0.0	0.0	
- cu tuberculoză	0	0,0	0	0.0	0	0.0	0.0	
- cu bolile aparatului genitourinar	15	4,1	9	2.9	9	3.0	7.0	
- cu diabetul zaharat- total	0	0,0	0	0.0	0	0.0	0.3	
cu diabetul zaharat insulino-depen	0	0,0	0	0.0	0	0.0	0.0	
diabetul zaharat gestațional	0	0,0	0	0.0	0	0.0	0.3	
- cu tulburări hepatice	0	0,0	0	0.0	0	0.0	0.0	
- cu anemii	43	11,8	39	12.6	34	11.2	22.3	
Număr luate sub supraveghere - total	347		320		319		630	
Număr preluate din supravegherea altor instituții	12		9		15		30	
- COVID-19 virus identificat			13	4.2	9	3.0	22/3.7	

Evidența precoce a gravidelor la medicul de familie e în ameliorare și constituie 88.7% fata de 85.9% .

Ponderea gravidelor care au terminat graviditatea prin naștere prematură e în scadere de la 2.6 la 2.3 in 2021.

Ponderea gravidelor consultate de ginecolog pînă la 12 săptămîni de sarcină e în scadere de la 91.6% la 90.1%.

Ponderea gravidelor examinate eco în termen 18-21 săptămîni ale sarcinii, e în creștere de la 96.3% a. 2020 la 97.9 in 2021.

Ponderea femeilor gravide examinate serologic la sifilis pînă la 12 săptămîni de sarcină e în scadere de la 91.6 –a.2020 la 90.1%.

Toate femeile gravide au fost testate la HIV.

Din complicațiile sarcinii s – a înregistrat 1 caz de gestoza tardiva si un caz de preeclampsie.

Maladiile extragenitale sunt în micșorare de la 54 cazuri in 2020 la 49 cazuri in 2021 .

Ponderea maladiilor aparatului genito-urinar în anii de referință oscilează 7,6% - a 2017 la 8,1% - 2018,7,6%-2019 , 2.9% in 2020 la 18.0% in 2021.Ponderea anemiilor a crescut de la 14.2% la 28.5% in 2021.

Ponderea maladiilor aparatului circulator a crescut de la 1.3% la 8.2%.

Indicii de dizabilitate a copiilor 0-17 ani 11 luni 29 zile

La evidența medicului de familie pe CS Soroca se află 151 copii invalizi.

Indicele de dizabilitate a copiilor 0-17 ani 11 luni 29 zile e în ameliorare de la 20,3 – a 2016, 21,4 – a 2017 , 19,5 –a.2019 la la 1000 copii in 2020.. Media pe raioanele republicii – 17,9‰.

Structura dizabilității copiilor 0-17 ani 11 luni 29 zile după grade:

	2019			2020			2021			Raionul Soroca	media r-ne RM
	abs	la1000	Rata	abs	la1000	Rata	abs	la1000	Rata	La 1000	ind
Total	165	20,0		151	18.3		151	18.97			18.0
Grad sever	58	7,02	35,2	59	7.1	39	60	7.54	39.7		
Grad accentuat	87	10,5	52,7	75	9.1	49.7	72	9.05	47.7		
Grad mediu	20	2,4	12,1	17	2.1	11.3	19	2.39	12.6		

În structură după severitate predomină gradul accentuat – 72 copii – 9.05‰ – 47,7% din numărul total de invalizi, urmat de gradul sever – 60 copii – 7,54‰ - 39,7% din numărul total de invalizi și gradul mediu constituie 2,39‰ (19copii) – 12.6%.

Structura dizabilității copiilor 0-17 ani 11 luni 29 zile după cauze:

Cauzele dizabilității	2019			2020			2021		
	abs	%	Rata %	abs	%	Rata %	abs	%	Rata %

I loc	malformații congenitale	41	5,0	24,8	36	4.4	23.8	47	5.91	31
II loc	tulburări mintale și de comportament	39	4,7	23,6	31	3.8	20.5	31	3.89	20.5
III loc	Bolile sist nervos	22	2,8	13,3	27	3.3	17.9	26	3.27	20.5
IV loc	Bolile sist. osteo-articular și endocr.	12	1,5	7,3	11	1.3	7.3	7	0.88	4.6
V loc	Bolile sistemului genito-urinar	7	0,9	4,8	9	1,1	5,5	5	0.63	3.3

Cauzele principale a invalidității copiilor sunt:

- malformațiile congenitale –47 copii -5.9‰-31% fata de 36 copii – 4.4‰ - 23,8% in 2020
- tulburările mintale –31 copii-3.8‰-20.5% fata de 31copii-3.8‰-20.5% in 2020.
- bolile sistemului nervos –26 copii-3.3‰-17.2% fata de 27 copii-3.3 ‰ – 17.9%
- bolile sistemului osteo-articular și endocrin cite7 cazuri-0.88 -4.6% fata de 11 copii-1.3‰-7.3% .
- bolile sistemului genito-urinar 5 copii -0.63‰-3.3% fata de 9 copii-1,1‰-6% in 2019.

Ponderea dizabilității copiilor după cauze (0-17 ani):

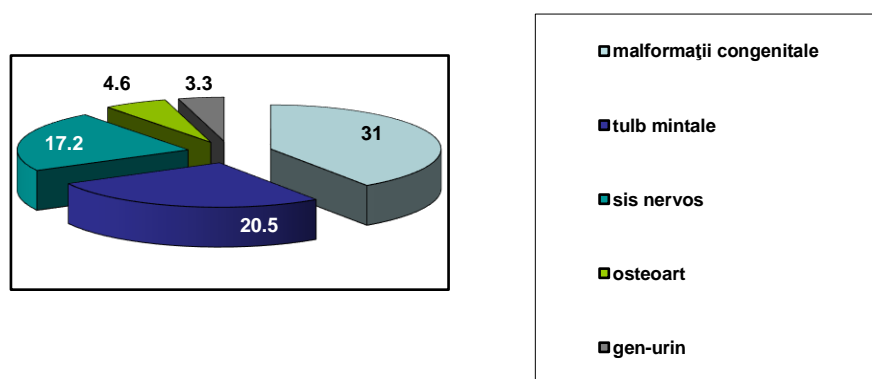

Activitatea cabinetului de radioimagnostică

Pe parcursul anului 2021 a funcționat un dispozitiv Rentghen . Au fost efectuate 9592 fata de 7368 investigatii digitale de radiodiagnostic ce constituie 2179.1 fata de 1639.1 la 10000 locuitori (pe raioanele republicii media este de 3937.6 la 10000 locuitori)..Numarul de investigatii radiologice la 100 vizite este de 5.1(pe raioanele republicii indicele este de 3.3).

Ponderea investigațiilor radiodiagnostice la persoane asigurate din numărul total de investigații efectuate e de 97.39% fata de 96,7% .

Au fost efectuate investigații digitale a organelor cutiei toracice 7846 fata de 5665 sau 81.7% fata de 76.9% din numărul total de investigații , sistemul osteoarticular- 1746 investigatii

Cu patologii radiologice s – au depistat 3269 (24.82%) fata de 1406(19.1%) din numărul total de investigații a organelor cutiei toracice in 2020.

din ei: - suspiciu de patologie oncologică – 22 persoane sau 0,3% din numărul total de investigații;

- suspiciu la tuberculoză pulmonară – 25 persoane – 0.3% din numărul total de investigații;

- bronșite – 1195 – 15.2% persoane din numărul total de investigații

- pneumonii – 1594 persoane – 20.3% din numărul total de investigații,

- sechele posttuberculoase – 388 persoane – 4.9% din numărul total de investigații,

- pleurezii – 45 persoane - 0.6% din numărul total de investigații.

Activitatea cabinetului de fizioterapie

Numărul total de persoane, care au efectuat tratament fizioterapeutic e de 498 fata de 481 persoane - cu 17 persoane mai puțin, din ei copii - 61 fata de 63, cu 2 copii mai puțin fata de anul 2020.

Cuprinderea cu tratament fizioterapeutic a bolnavilor – total e de 0,23 inclusiv copii –0,16 .

Numărul ședințelor fizioterapeutice la 100 vizite de ambulator e de 4.17 fata de 5.28 (7904 sedinte fata de 14355 ședințe) (pe raioanele republicii indicele este de 9.4 la 100 vizite).

Număr mediu de proceduri fizioterapeutice la 1 bolnav, care a primit tratament fizioterapeutic e de 15.9 fata de 16.1 proceduri(RM -12.4) , din ei la copii – 8.26 fata de 15.3 proceduri.

Ponderea ședințelor fizioterapeutice la persoane asigurate din numărul total de ședințe efectuate – 100% fata de 100% .

Activitatea cabinetului de ecografie

denumire	2020		2021	
	abs	ind	abs	ind
Număr investigații ultrasonore la bolnavii ambulatori la 1000 vizite	2634	17.8	3002	15.85

Frecvența bolnavilor cu patologie caz nou, depistați prin investigații ultrasonore la 100 investigații	235	8.92	75	2.5
Ponderea investigațiilor ultrasonore efectuate urgent	101	3.8	102	3.4
Ponderea anomaliilor fetale, depistate la bolnavi cu patologie caz nou prin investigații ultrasonore efectuate la sarcină - total	0	0.0	1	0.5
Depistate anomalii fetale la 100000 locuitori	0	0.0	1	2.27
Ponderea investigațiilor ultrasonore bolnavilor la persoane asigurate din numărul total de investigații efectuate	1759	66.7	3002	100
Ponderea aparatelor ecografice, care funcționează din număr total de aparate	1	100	1	100
Număr investigații ecografice la 100000 locuitori	2634	5859.7	3002	6819.94
Număr investigații ecografice la organele cavității abdominale, rinichi la 100000 locuitori	995	2213.5	1502	3412.24
Număr investigații ecografice a glandei mamare la 100000 femei	205	879.2	242	1056.08
Număr investigații ecografice a glandei mamare la 100000 locuitori	205	456.1	242	549.72
Număr investigații ecografice a glandei tiroide la 100000 locuitori	315	700.8	278	631.56

Comparativ cu anul precedent s – a marit numărul investigațiilor ecografice de la 2634 la 3002 (cu 368 investigații).

Respectiv s – a marit și numărul investigațiilor ecografice la 100000 locuitori de la 5859.7 la 6819.94.

Numărul investigațiilor ultrasonore la bolnavii ambulatori la 1000 vizite s – a micșorat de la 16.9 la 15.85.

Ponderea investigațiilor ultrasonore efectuate urgent s-au micșorat de la 3.8 la 3.4. Frecvența bolnavilor cu patologie caz nou, depistați prin investigații ultrasonore la 100 investigații e de 2.5 fata de 8.9 .

Activitatea cabinetului de diagnosticare funcțională

Pe parcursul anului 2021 s – au examinat 10875 fata de 8824 persoane in a. 2020.

Din numărul total de persoane examinate -1370 fata de 1018 copii .

Numărul investigațiilor atinge cifra de 11375 fata de 9144 .

Numărul mediu investigații de diagnostic funcțional la 1 bolnav, care a fost examinat e de 1,05 fata de 1,03 in a. 2020(RM-1.1).

Numărul mediu investigații de diagnostic funcțional la 1 adult, care a fost examinat e de 1,05 fata de 1,0 .

Numărul mediu investigații de diagnostic funcțional la 1 copil, care a fost examinat e de 1,02 fata de 1,0 .

Ponderea investigațiilor la persoanele asigurate din numărul total de investigații e de 99.71% fata de 98.9% in 2020 (11342 fata de 9044) din numărul total de investigații.

Activitatea laboratorului citologic.

In anul de gestiune au fost efectuate 4146 investigatii, inclusiv CS Soroca-2292,SR Soroca-1020, CS autonome-834.Din ele la persoane asigurate-3120. Din totalul de 4146 investigatii au fost depistate urmatoarele patologii:

- stari precanceroase-49(atipie scvamoasa etiol. nedeterminata)
- celule scvamoase ce nu exclud grad sever-14
- leziuni epiteliale de grad mediu-13
- leziuni epiteliale de grad sever-20
- carcinom pavimentos-6
- atipie glandulara in folosul neoplaziei-3
- adenocarcinom de corp uterin-2
- pleurezia metastatica-2

In total au fost depistate 110 patologii.

Pe parcursul anului au fost determinate 560 grupe sanguine, 560 Rezus factor.

Marcherii hepatici:

-HbS Ag-2380-pozitivi 76

anti HCVsumar-1650- positive-129.

Covid antigen-s-au efectuat 2420 investigatii

Covid anticorpi(imunoglobuline G si M)-477 investigatii.

Activitatea laboratorului

	2020		2021	
	abs	ind	abs	ind
Număr analize efectuate la 1 persoană ce s-a adresat pentru ajutor medical total	232408	1.3	271401	2.81
- clinice generale	54898	0.3	65967	0.68
- hematologice	74095	0.4	81441	0.84
- citologice	3744	0.02	4146	0.04
- biochimice	86662	0.5	100352	1.04
- imunologice	13009	0.1	19465	0.2
Număr analize efectuate la 100 vizite în instituțiile de ambulator - total	232408	132.7	270435	125.85
- clinice generale	54898	31.3	65997	30.71
- hematologice	74095	42.3	81441	37.9
- citologice	3744	2.1	3180	1.48
- biochimice	86662	49.4	100352	46.7

- imunologice	13009	7.4	19465	9.06
Pondere analize de laborator în ambulator – total	230740	99.2	269547	99.3
- clinice generale	54898	100	65997	100
- hematologice	74095	100	81441	100
- citologice	2076	65.4	2292	55.2
- biochimice	86662	100	100352	100
- microbiologice				
- imunologice	13009	100	19465	100
Pondere analize citologice în staționar				
Pondere analize citologice în secția consultativă	1191	31.8	54	1.3
Pondere analize efectuate la persoane asigurate din numărul total de analize efectuate				
- total	226153	97.3	259966	95.7
- clinice generale	54898	100	65382	99.07
- hematologice	74095	100	80673	99.06
- citologice	2800	74.7	3190	76.9
- biochimice	8662	10	93655	93.3
- imunologice	11998	92.2	17066	87.6
Număr analize la fermeți	19820		22708	
Număr analize la indicii sistemului de hemostază	2987		5724	
Număr analize la glicemie	11697		12945	
Număr analize la fier	149		355	
Număr investigații imunologice la hepatite	1439		2380	
din ele pozitive	31	2.2	205	
Număr microreacții la sifilis	3363		3244	
din ele pozitive	11	0.3	16	
Număr examinări frotiuri la gonococi și trichomonaze	1573		1911	
Frecvența rezultatelor pozitive din numărul de teste la sifilis	11	0.3	16	
- tricomonas	15	0.9	9	
Frecvența rezultatelor pozitive la hepatită din numărul investigațiilor imunologice la hepatită	31	2.1	205	8.6

Din tabelul prezentat se vede ca in anul gestionar în total au fost efectuate 271401 analize fata de 232408 analize sau 2.81 fata de 1.3 analize efectuate la 1 persoana.(media pe raioanele republicii este de 3.0 la un pacient). Este in crestere numarul de analize efectuate la persoane asigurate de la 226153 la 259966 analize. La 100 vizite au fost efectuate 125.85 analize fata de 132,7 analize in 2020.

La glicemie au fost efectuate 12945 analize fata de 11697 analize .

A crescut frecventa rezultatelor pozitive la asa patologii ca sifilis (16 cazuri fata de 11 cazuri in 2020).

Situatia prin COVID-19 in CS Soroca .

Pe parcursul anului 2021 in CS Soroca au fost inregistrate 1519 cazuri confirmate de COVID-19(in 2020-1168), din ei copii-89(in 2020-49)

Incidenta totala pe CS Soroca este 345.09(in 2020- 259.8), adulti-396.57(in 2020-303.7), copii- 111.82(in 2020-60.49).Pe CS Soroca se plaseaza pe locul 2 dupa bolile aparatului respirator.

Testati pacienti primar2808(in 2020-562), la domiciliu-0(in 2020-269). Au primit tratament la domiciliu 1163(in 2020- 447) pacienti, cu agravare-468(in 2020-90) pacienti au fost directionati spre spitalizare.Vindecati 694(in 2020-537) pacienti.Au fost inregistrate 6 gravide cu COVID-19(in 2020-3) ,toate 6 au primit tratament in stationar.

In anul 2021 in CS Soroca au decedat 94 persoane prin COVID-19 fata de 29 in 2020. Din persoanele decedate 63(67%) erau locuitori ai municipiului si 31(33%) din sectorul rural,femei-54(57.4%) barbati-40(42.6%). Virsta decedatilor variaza de la 36 la 88 ani.

Persoanele apte de munca alcatuiesc 19% din persoanele decedate(19 persoane).

Mortalitatea prin COVID-19 pe CS Soroca se situeaza pe locul 3 dupa bolile sistemului circulator si bolile oncologice. Majoritatea absoluta a pacientilor decedati prin COVID-19 sufereau de boli cronice: HTA-64.9%, cardiopatie-27.7%, diabetul zaharat-19.1% , cancer-6.4%.

ACTIVITATI PROFILACTICE

In colaborare cu Institutul Oncologic , in perioada 01.07.2021-30.07.2021 a fost organizat screening-ul mamar prin mamografie digitala mobila a populatiei feminine din grupele de risc sporit de imbolnavire de cancer mamar din localitatile rurale ale raionului Soroca. Au fost examinate 396 femei,identificate 59 femei cu patologie oncologica(Bi-RADS III-V)

In colaborare cu IMSP Institutul de Ftziopneumologie,,Chiril Draganiuc “, in perioada 12.07.2021-29.07.2021, a fost organizat screening-ul tintit prin radiografie pulmonara a persoanelor din grupele de risc sporit si cu vigilenta sporita privind tuberculoza si cu risc sporit de imbolnavire de cancer pulmonar din localitatile rurale ale raionului Soroca. Au fost examinate 1286 persoane, identificate cu suspiciu la cancer pulmonar 28 persoane, tuberculoza-22 pers.,sechele TBC-46, pneumofibroza-25,scleroemfizem-25, pneumonit-10.

